



*DIRECCION DE PRESUPUESTOS
DIVISION DE TECNOLOGÍAS DE INFORMACIÓN*

CIERRE Y APERTURA ANUAL

SIGFE 2.0

Diciembre 2018

Contenido

1. Introducción.....	3
2. Cierres y Apertura periódico.....	3
3. Recomendaciones Cierres y Apertura periódico.....	4
4. Cierre Anual	9
5. Apertura Anual	11
5.1 Asistente de compatibilización de áreas transaccionales	14
5.2 Asistente de compatibilización contable.....	17
5.3 Otras consideraciones - Apertura Anual	26
5.4 Distribución de Presupuesto Ley.....	26
5.5 Traspasos de Devengos Presupuestarios	27

1. Introducción

La funcionalidad de Cierre y Apertura permite la ejecución de los procedimientos técnicos destinados a producir el cierre y apertura por lapsos de tiempo predefinidos, durante el ejercicio fiscal (cierre y apertura periódico), así como para generar el cierre y la apertura del ejercicio fiscal (cierre y apertura anual).

2. Cierres y Apertura periódico

Cierres Periódicos: Los procesos de cierre periódico, tienen como objetivo inhabilitar la opción de registro en el periodo que se está cerrando, y habilitar un único periodo transaccional secuencial al que se está cerrando.

Además, el proceso busca resguardar la consistencia de los datos transaccionales en término de cuadratura e integridad, por medio de la aplicación de un conjunto de validaciones de negocio, según el siguiente detalle:

- Validación de cuadratura de flujos de débito y créditos.
- Validación de cuadratura de disponibilidades
- Validación saldos contables en relación al tipo de saldo definido por configuración.
- Validación de cuadratura de cuentas de ingresos y gastos presupuestarias y sus respectivas contracuentas.
- Validación de ajustes de automáticos de requerimientos presupuestarios por uso de flexibilidad presupuestaria.
- Validación de existencia de transacciones pendientes de aprobación

Periodo 13: Tiene como propósito diferenciar del conjunto de operaciones relativas a la gestión habitual de la institución, de aquellas relacionadas con eventos propios de **naturaleza económica** al término del ejercicio Fiscal. Dichas transacciones si bien son aprobadas con periodo de operación ajuste corresponden al periodo de Diciembre.

Periodo 14: Periodo de uso exclusivo para reflejar los asientos de cierre anual que se generan de forma automática por el aplicativo reflejando en aplicativo periodo Cierre.

3. Recomendaciones Cierres y Apertura periódico

A continuación se realizan recomendaciones para la ejecución de cada uno de los procesos de cierre periódico.

Cierre periódico Diciembre:

- Ingresar y verificar el registro en estado aprobado de la totalidad de las transacciones de tipo financiero (Devengos y Pagos o Cobros) antes del cierre de este mes.
- Revisión y eliminación (en los casos que correspondan) de las transacciones pendientes que se encuentren en bandeja de entrada.
- Revisar cuidadosamente la posibilidad de error u omisión de transacciones en el mes de diciembre, en forma previa a realizar el cierre de dicho mes y de comenzar los procesos de Cierre y Apertura Anual.
- Se debe verificar que los saldos de las cuentas contables sean consistentes con la naturaleza de las mismas. De lo contrario, se recomienda realizar las acciones pertinentes para corregir esta situación antes de efectuar el cierre del mes de Diciembre.
- Se recomienda evitar tener medios de pagos pendientes en el sistema, por Ejemplo: Cheques pendientes de emitir, TEF pendientes de Generar, etc.
- En materia de compromisos presupuestarios que registren saldo operacional y/o monto futuro en el ejercicio fiscal que se está cerrando dichos saldos NO serán traspasado al siguiente ejercicio, por lo tanto en caso de corresponder en el año 2019 deberá registrarlos nuevamente.
- Para instituciones que utilizan la funcionalidad de Conciliación Bancaria, se sugiere NO dejar conciliaciones pendientes, sean estas en estado digitado o generado.
- Tener en consideración lo indicado en el Oficio de CGR, sobre Cierre del Ejercicio Contable 2018, en sus distintos apartados.
- Para instituciones que utilizan la funcionalidad banco de bienes:
 - Previo a la generación de depreciaciones y/o amortizaciones del periodo, se debe efectuar la determinación de deterioro y/o reverso de deterioro según lo señalado en Resolución de CGR N° 16 de 2015. Caso esto último, es importante tener en cuenta lo establecido en **guía de usuario Deterioro y Reverso de Deterioro**
 - No se debe aplicar actualización por corrección monetaria a Bienes de uso, existencias, bienes intangibles y patrimonio inicial.
 - Se reitera lo informado por esta División con anterioridad, lo que respecta a verificar y eventualmente regularizar, bienes que a la fecha de cierre mantengan:

- ✓ Valor última actualización menor o igual que cero.
- ✓ Valor de bien menor al saldo de su cuenta de depreciación.
- ✓ Valor de bien es superior en un peso a su depreciación acumulada, y vida útil restante igual o mayor a un año.

Cierre periódico ajuste:

- Ingresar y verificar el registro en estado aprobado de la totalidad de las transacciones de tipo económico antes del cierre de este periodo.
- Revisión y eliminación de las transacciones pendientes que se encuentren en bandeja de entrada. Esta validación será obligatoria para el cierre del período de ajuste.
- Para el caso de instituciones que utilizan la funcionalidad de Banco de bienes, debe efectuar la generación de depreciaciones y/o amortizaciones del periodo.
- Es importante señalar que se dispone de funcionalidad de depreciación masiva que facilita la generación de asientos de esta naturaleza que involucran un alto volumen de bienes.
 - En imagen se muestra activación de opción mediante *radio button* denominado Masiva, considerando un volumen de 9.126 bienes que puede ser verificado de forma más ágil mediante la exportación a Excel disponible. Tenga en consideración que puede acotar el conjunto de bienes ofrecidos por el sistema mediante aplicación de criterios de búsqueda.

Depreciar y Amortizar Bien

Criterios de Búsqueda

Individual Masiva [Búsqueda Avanzada](#)

Grupo: Código:

Clase: Tipo Depreciación:

SubClase: Cuenta del Activo: [Buscar](#)

Denominación: Rango Número Inventario: Desde Hasta

Número Inventario:

[Buscar](#) [Cancelar](#) [Limpiar](#) [Consultar Proceso](#)

Resultados Encontrados

Todo	Código	Número Inventario	Denominación	Grupo	Clase	SubClase	Tipo Depreciación	Compuesto	Cuenta Activo	Acciones
<input checked="" type="checkbox"/>	0107007-01727		709603-747-CM18 - 2 computadores Apple	Bien de uso	Equipos	Equipos de Computación, telecomunicaciones y radiodifusión	Normal Lineal		14108	Visualizar
<input checked="" type="checkbox"/>	0107007-01727		709603-747-CM18 - 2 computadores Apple	Bien de uso	Equipos	Equipos de Computación, telecomunicaciones y radiodifusión	Normal Lineal		14108	Visualizar
<input checked="" type="checkbox"/>	0107007-01727		709403-747-CM18 - 2 Laptop MacBook pro	Bien de uso	Equipos	Equipos de Computación, telecomunicaciones y radiodifusión	Normal Lineal		14108	Visualizar
<input checked="" type="checkbox"/>	0107009-01726		709603-682-CM18 - caja acustica proco15	Bien de uso	Equipos	Equipos de Oficina	Normal Lineal		14104	Visualizar
<input type="checkbox"/>			709603-682-							

[Siguiente >>](#)

[Generar Depreciación](#)

CODIGO	DENOMINACION	GRUPO	CLASE	SURCLASE	BLC
2	0109006-009937	Otros Bienes de Uso	Bien de uso	Mobiliario	Otro Mobiliario
3	0109006-009938	Otros Bienes de Uso	Bien de uso	Mobiliario	Otro Mobiliario
4	0109006-009939	Otros Bienes de Uso	Bien de uso	Mobiliario	Otro Mobiliario
5	0109006-009940	Otros Bienes de Uso	Bien de uso	Mobiliario	Otro Mobiliario
6	0109006-009941	Otros Bienes de Uso	Bien de uso	Mobiliario	Otro Mobiliario
7	0109006-009942	Otros Bienes de Uso	Bien de uso	Mobiliario	Otro Mobiliario
8	0109006-009943	Otros Bienes de Uso	Bien de uso	Mobiliario	Otro Mobiliario
9	0109006-009944	Otros Bienes de Uso	Bien de uso	Mobiliario	Otro Mobiliario
0	0109006-009945	Otros Bienes de Uso	Bien de uso	Mobiliario	Otro Mobiliario
1	0109003-009946	Otros Bienes de Uso	Bien de uso	Mobiliario	Escritorios
2	0109003-009947	Otros Bienes de Uso	Bien de uso	Mobiliario	Escritorios
3	0109003-009948	Otros Bienes de Uso	Bien de uso	Mobiliario	Escritorios
4	0109003-009949	Otros Bienes de Uso	Bien de uso	Mobiliario	Escritorios
5	0109003-009950	Otros Bienes de Uso	Bien de uso	Mobiliario	Escritorios
6	0109003-009951	Otros Bienes de Uso	Bien de uso	Mobiliario	Escritorios

Aclaración: En materia de Reportabilidad institucional, lo que respecta al Balance de Comprobación y saldos, y uso del filtro periodos, se indica lo siguiente:

- ✓ Al seleccionar en criterio de búsqueda periodos del 1 al 12: Considera transacciones aprobadas entre Enero y Diciembre
- ✓ Al seleccionar en criterio de búsqueda periodos del 1 al 12 y 13: Considera transacciones aprobadas entre Enero y Diciembre + operaciones económicas del periodo de Ajuste.
- ✓ Al seleccionar en criterio de búsqueda periodo Solo 14: Considera exclusivamente transacciones de cierre anual.

Lo anterior hace factible la obtención del Balance de Comprobación y Saldos, considerando tanto las operaciones propias del término del ejercicio Fiscal, como sin ellas.

Balance de Comprobación y Saldos

Criterios de Búsqueda Avanzada [Ir a Búsqueda Simple](#)

* Ejercicio Fiscal	2018	* Fecha	Desde 01/01/18	Hasta	
* Cobertura	0802 Dirección de Presupuestos; Buscar	Tipo de Movimiento			
Catálogo de Cruce	<input type="text"/> Buscar	* Expresión Valores	Unidad		
		Catálogo Contable	<input type="text"/> Buscar		
		* Periodos	1 al 12		

[Limpiar](#)

1 al 12
 1 al 12 y 13
 sólo 13
 sólo 14

Advertencias en proceso de cierre periódico

En ambos procesos de cierre periódico, aplicativo advierte sobre cuentas contables con saldos contables opuestos al definido en configuración, con opción de cancelar o continuar el proceso.

- Global
- 08 Ministerio de Hacienda
 - 0802 Dirección de Presupuestos
 - 0802001 Dirección de Presupuestos

Confirmar Acción

⚠ Cuenta(s) contable(s) de tipo Cierre Anual.

Área transacción	Cuenta Contable	Saldo Cuenta
0802001	56399 - Otros Ajustes de Ejercicios Anteriores	-16.227.065
0802001	22192 - Cuentas por Pagar de Gastos Presupuestarios	984.058

⚠ Cuenta(s) contable(s).

Área transacción	Cuenta Contable	Saldo Cuenta
0802001	31102 - Resultados Acumulados	2.953.113.009

¿Esta seguro que desea ejecutar el cierre?
La validación de tipo de Saldo, desprende saldo(s) opuesto(s) al definido en configuración.

A su vez, también en ambos procesos de cierre periódico, aplicativo advierte la existencia de transacciones pendientes de aprobación con opción eliminación directa independiente de la posibilidad de eliminación directa uno a uno en la búsqueda de la funcionalidad respectiva.

7

Cierre y Apertura Periódico

Ejercicio: 2018 Período: Diciembre

[Reglas de Cierre](#)

- Global
 - 08 Ministerio de Hacienda
 - 0802 Dirección de Presupuestos
 - 0802001 Dirección de Presupuestos

Ejecutar Cierre [Ejecución Programada](#) [Simular Cierre](#)

Resumen del Cierre

Área Transaccional: 0802001 Dirección de Presupuestos
Estado: ABIERTO

Actividades de Cierre	Estado
1. Validaciones	ADVERTENCIA
2. Reprogramación	NO EXISTE REPROGRAMACION
3. Transacciones Pendientes	ADVERTENCIA
Existen transacciones pendientes de aprobación en el periodo que esta cerrando, debera regularizarlas en este periodo Detalle >>	
4. Conciliación	ADVERTENCIA
5. Afectaciones	ADVERTENCIA
6. Banco Bienes	ADVERTENCIA

Cierre y Apertura Periódico

Ejercicio: 2018 Período: Diciembre

[Reglas de Cierre](#)

- Global
 - 08 Ministerio de Hacienda
 - 0802 Dirección de Presupuestos
 - 0802001 Dirección de Presupuestos

Ejecutar Cierre [Ejecución Programada](#) [Simular Cierre](#)

Resumen del Cierre

Área Transaccional: 0802001 Dirección de Presupuestos
Estado: ABIERTO

Lista transacciones pendientes

Macroproceso	Id	Título	Documento	Número Documento	Monto	Estado
Compromiso	5918920	Ajuste de : Compromiso Subtítulo 22	Licitación	1	680044	DIGITADO

Eliminar transacciones

[Exportar a Excel](#) [Aceptar](#)

Tipo Ejecución	Usuario Ejecutor	Nivel Ejecución	Día Ejecución	Ejecución	Estado Ejecución	Detalle Ejecución
----------------	------------------	-----------------	---------------	-----------	------------------	-------------------

4. Cierre Anual

Cierre Anual: El proceso de cierre anual, tienen como objetivo inhabilitar opción de registro del ejercicio fiscal que se está cerrando, además de disponer de mecanismo de generación de movimientos transaccionales propios de la finalización del ejercicio fiscal en forma automática, y de la liquidación de por cobrar y cuentas por pagar asociadas a conceptos presupuestarios por cada una de las áreas transaccionales.

Previo al cierre anual, el usuario debe realizar el cierre periódico del mes de Diciembre y el periodo de ajuste en similares condiciones a los restantes meses del ejercicio fiscal.

Para la ejecución del proceso de cierre anual el usuario debe acceder a la opción cierre anual de menú procesos técnicos, luego seleccionar **check box de una o más área(s) transaccional(es)** y presionar botón ejecutar cierre.

Id Proceso	Tipo Ejecución	Usuario Ejecutor	Nivel Ejecución	Día Ejecución	Hora Ejecución	Estado de la Ejecución	Detalle de la Ejecución
98525	CIERRE_ANUAL	Usua_0802	0802001	26-12-2018		EN_EJECUCION	

Las validaciones que se realizan en el proceso son las siguientes:

- Periodo de ajuste cerrado correctamente: Se valida que el periodo ajuste se encuentre cerrado para el ejercicio actual.
- Configuración del siguiente ejercicio disponible: Se valida que se haya realizado la carga de la configuración del ejercicio siguiente al actual.
- Cuentas de cierre en configuración: Se valida que las cuentas que participan en el cierre anual se encuentren correctamente configuradas.
- Carteras de cuentas: Se valida que las cuentas de origen y destino de un ejercicio a otro con carteras tengan asociada la misma naturaleza de cartera.

En caso de resultado exitoso en el conjunto de validaciones, aplicativo genera automáticamente los asientos de cierre con opción de visualización mediante *link* Visualizar asiento contable.

Cierre Anual

Ejercicio 2018

- Global
 - 08 Ministerio de Hacienda
 - 0802 Dirección de Presupuestos
 - 0802001 Dirección de Presupuestos

Ejecutar Cierre [Ejecución Programada](#)

[Cancelar](#)

Resumen del Cierre

Área Transaccional: 0802001 Dirección de Presupuestos

Estado: CERRADO

Actividades de Cierre	Estado
1. Validaciones	EXITOSO
<ul style="list-style-type: none"> ✓ Periodo adicional 1 cerrado correctamente. ✓ Configuración del siguiente ejercicio disponible. ✓ Cuentas de Cierre en Configuración. ✓ Carteras de cuentas. 	
2. Traspaso cuentas	EJECUTADO

Folio	Tipo de Asiento	Acciones
3012	CIERRE	Visualizar Asiento Contable
3013	CIERRE	Visualizar Asiento Contable
3014	CIERRE	Visualizar Asiento Contable

Los pasos descritos deben repetirse para cada área transaccional en caso de ejecución individual por áreas.

5. Apertura Anual

Apertura Anual: El proceso de apertura anual, tienen como objetivo habilitar un nuevo ejercicio fiscal para el registro de movimientos transaccionales, disponiendo de mecanismo de traspaso automático de los saldos de años anteriores.

El proceso considera la activación de los siguientes asistentes según cambios en configuración:

- Compatibilización de áreas transaccionales: Se activa cuando se ha eliminado o incorporado una o más áreas transaccionales en el ejercicio siguiente. El asistente consiste en asignar a que área deben ir los saldos contables del área que se elimina.

b) Compatibilización de cuentas contables: Se activa cuando los catálogos contables de una institución son distintos entre el ejercicio anterior y el vigente. El asistente consiste en generar el traspaso de saldos contables y sus carteras desde una cuenta contable a otra cuenta contable del nuevo ejercicio.

La opción Traspaso de Compromisos Presupuestarios, se encuentra deshabilitada.

Para la ejecución del proceso de apertura anual el usuario debe acceder a la opción apertura anual de procesos técnicos, luego seleccionar **check box de identificación institucional** y presionar botón ejecutar apertura anual.

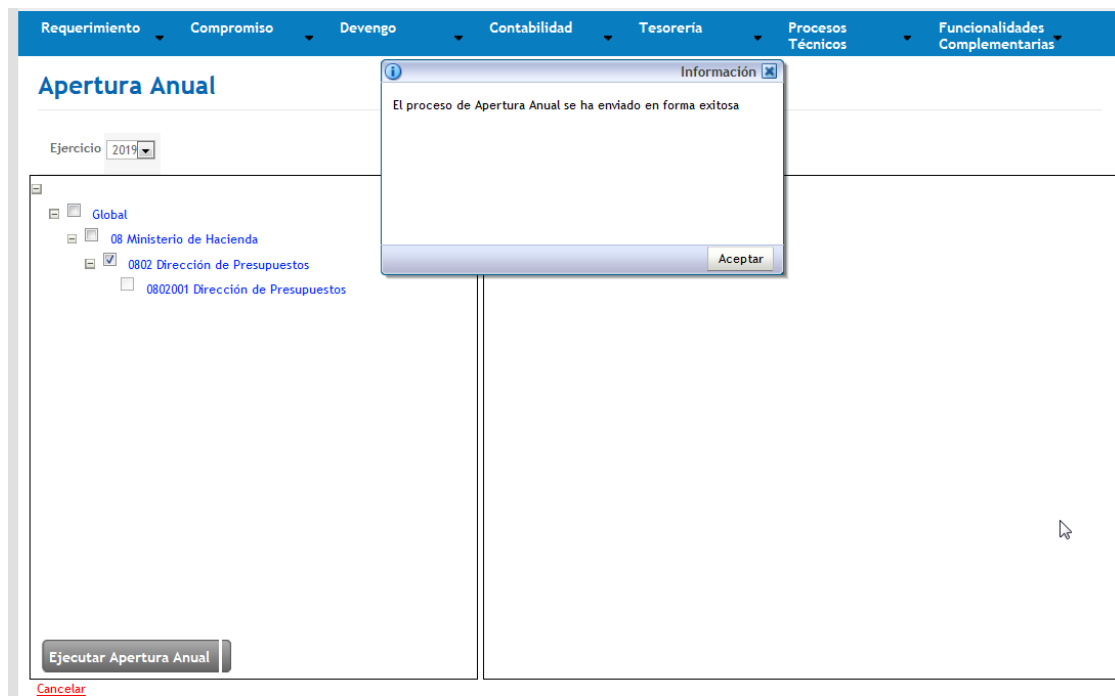

Una vez finalizado el proceso aplicativo en sección resumen de Apertura, en el caso de que existan modificaciones a la configuración entre un ejercicio y otro ya sea en catalogo institucional o de cuentas contables, se habilitaran *link* Regularizar para acceder al asistente de compatibilización correspondiente, en ejemplo se grafica lo descrito para el asistente de compatibilización de cuentas contables.

Apertura Anual

Ejercicio 2019

- Global
 - 08 Ministerio de Hacienda
 - 0802 Dirección de Presupuestos
 - 0802001 Dirección de Presupuestos

Ejecutar Apertura Anual

Resumen de Apertura

Institución: 0802 Dirección de Presupuestos
Estado: NO_ABIERTO

Actividades de Apertura	Estado	Acciones
1. Compatibilización de Áreas	Ejecutado	Visualizar
Transaccionales 2. Compatibilización de Cuentas	Ejecutado	Regularizar
3. Traspaso de Compromisos Presupuestarios	Ejecutado	Visualizar

Ejecutar Apertura Anual

[Cancelar](#)

Log de Ejecuciones

Id	Institución	Usuario Ejecutor	Nivel Ejecución	Día Ejecución	Hora Ejecución	Estado de la Ejecución	Detalle de la Ejecución
98526	0802	Usua_0802	0802001	26-12-2018	12:46	FINALIZADO_CON_ERROR	Validaciones no generadas exitosamente

En caso que no se presenten cambios en catálogos contables aplicativo despliega Asistente completado por defecto bajo modalidad informativa sin posibilidad de modificar saldos que se traspasan.

Requerimiento Compromiso Devengo Contabilidad Tesorería Procesos Técnicos Funcionalidades Complementarias

Apertura Anual

Ejercicio: 2017

- 0817 Superintendencia de Casinos de Juego
 - 0817001 Superintendencia de Casinos de Juego

Resumen de Apertura

Institución: 0817 Superintendencia de Casinos de Juego
 Estado: JUEGO ABIERTO

Actividades de Apertura	Estado	Acciones
1. Compatibilización de Áreas Transaccionales	Ejecutado	Visualizar
2. Compatibilización de Cuentas	Ejecutado	Visualizar
3. Traspaso de Compromisos Presupuestarios	Ejecutado	Visualizar

5.1 Asistente de compatibilización de áreas transaccionales

En resumen de Apertura, en el caso de que existan modificaciones a la configuración de catálogo institucional, se presenta asistente de compatibilización de áreas transaccionales, donde se debe seleccionar la acción Regularizar.

Apertura Anual

Ejercicio: 2017

- 1703 Servicio Nacional de Geología y Minería
 - 1703001 Iquique
 - 1703002 Antofagasta
 - 1703003 Copiapó
 - 1703004 La Serena
 - 1703005 Quilpué
 - 1703006 Concepción
 - 1703007 Puerto Varas
 - 1703008 Dirección Nacional
 - 1703009 Oficinas Ovdas - Temuco
 - 1703011 Oficina Técnica - Coyhaique
 - 1703012 Punta Arenas
 - 1703015 Arica
 - 1703016 Zonal Norte de Minería
 - 1703017 Rancagua - Servicio Nacional de Geología y Minería
 - 1703018 Valdivia
- 19 Ministerio de Transporte y Telecomunicaciones

Resumen de Apertura

Institución: 1703 Servicio Nacional de Geología y Minería
 Estado: Ninguno NO ABIERTO

Actividades de Apertura	Estado	Acciones
1. Compatibilización de Áreas Transaccionales	Ejecutado	Regularizar
2. Compatibilización de Cuentas	Ejecutado	
3. Traspaso de Compromisos Presupuestarios	Ejecutado	

En pantalla Compatibilización de áreas Transaccionales se debe presionar buscar en aquellas filas donde por sistema se ha detectado diferencias entre el poblamiento del catálogo de áreas transaccionales.

Apertura Anual

Ejercicio 2019

Compatibilización de Áreas Transaccionales

Institución 0401 Contraloría General de la República

Áreas Transaccionales al 31 de Diciembre de 2018			Áreas Transaccionales al 01 de Enero de 2019	
Código	Área Transaccional	Acciones	Código	Área Transaccional
0401001	Contraloría Regional Tarapacá	Buscar	0401001	Contraloría Regional Tarapacá
0401002	Contraloría Regional Antofagasta	Buscar	0401002	Contraloría Regional Antofagasta
0401003	Contraloría Regional Atacama	Buscar		
0401004	Contraloría Regional Coquimbo	Buscar		
0401005	Contraloría Regional Valparaíso	Buscar		
0401006	Contraloría Regional Libertador B O Higgins	Buscar		
0401007	Contraloría Regional Maule	Buscar		
0401008	Contraloría Regional Bío - Bío	Buscar		
0401009	Contraloría Regional Araucanía	Buscar		
0401010	Contraloría Regional Los Lagos	Buscar		
0401011	Contraloría Regional Aysén	Buscar		
0401012	Contraloría Regional Magallanes	Buscar		
0401013	Nivel Central	Buscar		
0401015	Contraloría Regional Arica y Parinacota	Buscar		
0401016	Contraloría Regional de Los Ríos	Buscar		
0401017	Contraloría Regional Metropolitana 1	Buscar		
0401018	Contraloría Regional Metropolitana 2	Buscar		
0401019	Contraloría Regional Metropolitana 3	Buscar		
0401020	Contraloría Regional Metropolitana 4	Buscar		
0401021	Contraloría Regional de Ñuble	Buscar		

Para buscar las áreas transaccionales existentes en el ejercicio siguiente se debe presionar *link Buscar* y utilizar el pop – up disponible. Luego por pantalla se muestra el área transaccional seleccionada.

Apertura Anual

Ejercicio

Compatibilización de Áreas Transaccionales

Institución Junta Nacional de Jardines Infantiles

Áreas Transaccionales al 31 de Diciembre de 2018

Código	Área Transaccional
0911001	Tarapacá
0911002	Antofagasta
0911003	Atacama
0911004	Coquimbo
0911005	Valparaíso
0911006	Libertador Bernardo O'Higgins
0911007	Del Maule
0911008	Bío Bío
0911009	Araucanía
0911010	Los Lagos
0911011	Aysén
0911012	Magallanes
0911013	Metropolitana
0911014	Dirección Nacional
0911015	Arica y Parinacota
0911016	Los Ríos
0911017	Ñuble

Buscar

Buscar Área Transaccional

Código

Nombre

Buscar

- Del Maule
- Bío Bío
- Araucanía
- Los Lagos
- Aysén
- Magallanes
- Metropolitana

Efectuada la selección, el usuario debe presionar compatibilizar, es importante señalar que esta actividad condiciona el asistente de Compatibilización de Cuentas, al determinar la relación origen - destino para el traspaso de saldos contables entre las áreas transaccionales.

Importante: Este proceso es irrevocable, por tanto se debe asegurar la correcta relación antes de activar botón Compatibilizar.

Apertura Anual

Ejercicio 2019

Compatibilización de Áreas Transaccionales

Institución 0401 Contraloría General de la República

Áreas Transaccionales al 31 de Diciembre de 2018

Área Transaccional

Código	Área Transaccional	Acción	Código	Área Transaccional
0401001	Contraloría Regional Tarapacá	Buscar	0401001	Contraloría Regional Tarapacá
0401002	Contraloría Regional Antofagasta	Buscar	0401002	Contraloría Regional Antofagasta
0401003	Contraloría Regional Atacama	Buscar	0401003	Contraloría Regional Atacama
0401004	Contraloría Regional Coquimbo	Buscar	0401004	Contraloría Regional Coquimbo
0401005	Contraloría Regional Valparaíso	Buscar	0401005	Contraloría Regional Valparaíso
0401006	Contraloría Regional Libertador B O Higgins	Buscar	0401006	Contraloría Regional Libertador B O Higgins
0401007	Contraloría Regional Maule	Buscar	0401007	Contraloría Regional Maule
0401008	Contraloría Regional Bío - Bío	Buscar	0401008	Contraloría Regional Bío - Bío
0401009	Contraloría Regional Araucanía	Buscar	0401009	Contraloría Regional Araucanía
0401010	Contraloría Regional Los Lagos	Buscar	0401010	Contraloría Regional Los Lagos
0401011	Contraloría Regional Aysén	Buscar	0401011	Contraloría Regional Aysén
0401012	Contraloría Regional Magallanes	Buscar	0401012	Contraloría Regional Magallanes
0401013	Nivel Central	Buscar	0401013	Nivel Central
0401015	Contraloría Regional Arica y Parinacota	Buscar	0401015	Contraloría Regional Arica y Parinacota
0401016	Contraloría Regional de Los Ríos	Buscar	0401016	Contraloría Regional de Los Ríos
0401017	Contraloría Regional Metropolitana 1	Buscar	0401017	Contraloría Regional Metropolitana 1
0401018	Contraloría Regional Metropolitana 2	Buscar	0401018	Contraloría Regional Metropolitana 2
0401019	Contraloría Regional Metropolitana 3	Buscar	0401018	Contraloría Regional Metropolitana 2
0401020	Contraloría Regional Metropolitana 4	Buscar	0401018	Contraloría Regional Metropolitana 2
0401021	Contraloría Regional de Ñuble	Buscar	0401021	Contraloría Regional de Ñuble

Se ha guardado con éxito la compatibilización

Aceptar

Compatibilizar

5.2 Asistente de compatibilización contable

En resumen de Apertura, en el caso de que existan modificaciones a la configuración de cuentas contables, se presenta asistente de compatibilización de cuentas contables, donde se debe seleccionar la acción Regularizar.

Resumen de Apertura

Institución:

Estado:

Actividades de Apertura	Estado	Acciones
1. Compatibilización de Áreas Transaccionales	Ejecutado	Visualizar
2. Compatibilización de Cuentas	Ejecutado	Regularizar
3. Traspaso de Compromisos Presupuestarios	Ejecutado	Visualizar

En pantalla Apertura Anual, Compatibilización de Cuentas Contables, el usuario debe seleccionar el Área Transaccional que se busca compatibilizar.

Apertura Anual

Ejercicio:

Compatibilización de Cuentas Contables

Institución:

Área transaccional:

Saldos de cuentas al 31 de Diciembre de 2018 Traspaso de saldos al 01 de Enero de 2019

Cuenta	Descripción cuenta	Saldo Deudor	Saldo Acreedor	Cuenta	Acciones	0802001 Dirección de Presupuestos Saldo deudor	Saldo Acreedor
1410701	Otras Máquinas y Equipos de Oficina	14.966.716	0	1410701		14.966.716	0
14108	Equipos Computacionales y Periféricos	847.749.902	0	14108		847.749.902	0
14109	Equipos de Comunicaciones para Redes Informáticas	2.841.613.602	0	14109		2.841.613.602	0
14603	Piezas, Obras Históricas, Arqueológicas o de Colección	0	0		Buscar Completar	0	0
14699	Otros Bienes del Patrimonio Histórico, Artístico y/o Cultural	5.991	0	14699		5.991	0
14904	Depreciación Acumulada de Máquinas y Equipos de Oficina	0	42.340.382	14904		0	42.340.382
1490501	Depreciación Acumulada de Vehículos Terrestres	0	26.318.196	1490501		0	26.318.196
14906	Depreciación Acumulada de Muebles y Equipos	0	108.889.325	14906		0	108.889.325
Total Saldos		39.966.417.639	39.966.417.639			39.966.417.638	39.966.417.639

[Compatibilizar](#)

Luego en pantalla se despliega información con saldos contables de cada cuenta que conformará el asiento de apertura del nuevo ejercicio.

En columna acciones se activa *link* Buscar solo en aquellas cuentas contables en que por sistema se detecta un cambio de poblamiento del catálogo contable entre ambas configuraciones.

Apertura Anual

Ejercicio 2019

Compatibilización de Cuentas Contables

Institución: 0802 - Dirección de Presupuestos

Área transaccional: Dirección de Presupuestos

Saldos de cuentas al 31 de Diciembre de 2018 Traspaso de saldos al 01 de Enero de 2019

Cuenta	Descripción cuenta	Saldo Deudor	Saldo Acreedor	Cuenta	Acciones	0802001 Dirección de Presupuestos	
						Saldo deudor	Saldo Acreedor
14100	Muebles y Enseres	17.070.379,00	0	14100		17.070.379,00	0
1410701	Otras Máquinas y Equipos de Oficina	14.966.716	0	1410701		14.966.716	0
14108	Equipos Computacionales y Periféricos	847.749.902	0	14108		847.749.902	0
14109	Equipos de Comunicaciones para Redes Informáticas	2.841.613.602	0	14109		2.841.613.602	0
14603	Piezas, Obras Históricas, Arqueológicas o de Colección	1	0		Buscar Completar	0	0
14699	Otros Bienes del Patrimonio Histórico, Artístico y/o Cultural	5.991	0	14699		5.991	0
14904	Depreciación Acumulada de Máquinas y Equipos de Oficina	0	42.340.382	14904		0	42.340.382
1490501	Depreciación Acumulada de Vehículos Terrestres	0	26.318.196	1490501		0	26.318.196
14906	Depreciación Acumulada de Muebles y	0	108.889.325	14906		0	108.889.325

Compatibilizar

Se despliega pop up Selección Cuentas contables, permitiendo ingresar el código del nombre de la cuenta contable que recibirá el traspaso de saldo. El usuario selecciona la cuenta contable y presiona aceptar.

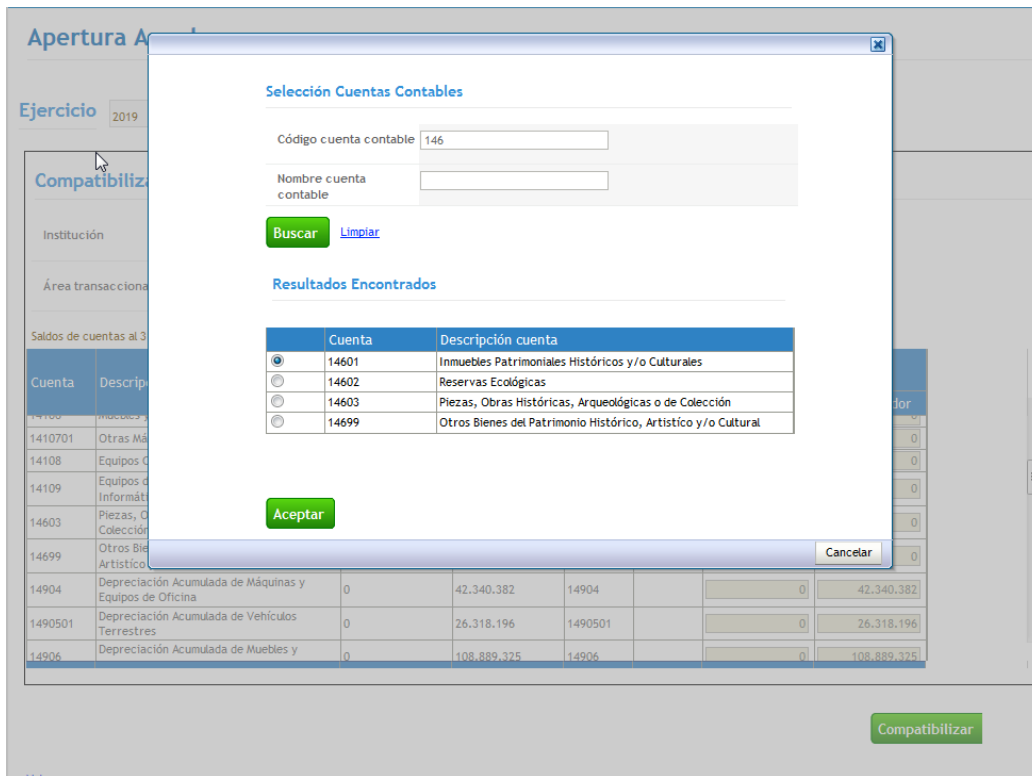

En el casos puntuales en que sea necesaria la selección de más de una cuenta contable, debe traspasar todas las carteras a única cuenta contable, y luego de finalizado el proceso de apertura tomar contacto con el área de Servicedesk para realizar el traspaso a restantes cuentas contables.

Apertura Anual

Ejercicio 2019

Compatibilización de Cuentas Contables

Institución 0802 - Dirección de Presupuestos

Área transaccional Dirección de Presupuestos

Saldos de cuentas al 31 de Diciembre de 2018

Traspaso de saldos al 01 de Enero de 2019

Cuenta	Descripción cuenta	Saldo Deudor	Saldo Acreedor	Cuenta	Acciones	0802001 Dirección de Presupuestos	
						Saldo deudor	Saldo Acreedor
1410701	Otras Máquinas y Equipos de Oficina	14.966.716	0	1410701		14.966.716	0
14108	Equipos Computacionales y Periféricos	847.749.902	0	14108		847.749.902	0
14109	Equipos de Comunicaciones para Redes Informáticas	2.841.613.602	0	14109		2.841.613.602	0
14603	Piezas, Obras Históricas, Arqueológicas o de Colección	1	0	14603	Buscar	1	0
14699	Otros Bienes del Patrimonio Histórico, Artístico y/o Cultural	5.991	0	14699		5.991	0
14904	Depreciación Acumulada de Máquinas y Equipos de Oficina	0	42.340.382	14904		0	42.340.382
1490501	Depreciación Acumulada de Vehículos Terrestres	0	26.318.196	1490501		0	26.318.196
	Depreciación Acumulada de Muebles y						
	Total Saldos	39.966.417.639	39.966.417.639			39.966.417.639	39.966.417.639

Compatibilizar

La cuenta seleccionada asumirá el saldo contable íntegramente.

Al presionar compatibilizar por pantalla se arroja mensaje de éxito, indicando que las cuentas contables compatibilizadas han sido guardadas exitosamente.

Apertura Anual

Ejercicio **2019**

Compatibilización de Cuentas Contables

Institución: 0802 - Dirección de Presupuestos

Área transaccional: Dirección de Presupuestos

Saldos de cuentas al 31 de Diciembre de 2018 Traspaso de saldos al 01 de Enero de 2019

Cuenta	Descripción cuenta	Saldo Deudor	Saldo Acreedor	Cuenta	Acciones	0802001 Dirección de Presupuestos	
						Saldo deudor	Saldo Acreedor
92102	HABER-Responsabilidad por Garantías de Seriedad de la Oferta	0	73.180.361	92102		0	73.180.361
92103	DEBE-Garantías Recibidas de Fiel Cumplimiento de Contrato	1.779.895.051	0	92103		1.779.895.051	0
92104	HABER-Responsabilidad por Garantías Recibidas de Fiel Cumplimiento de Contrato	0	1.779.895.051	92104		0	1.779.895.051
92301	DEBE-Garantías Recibidas por Contrato de Construcción	653.852.978	0	92301		653.852.978	0
92302	HABER-Responsabilidad por Garantías Recibidas por Contrato de Construcción	0	653.852.978	92302		0	653.852.978
92601	DEBE-Edificaciones Recibidas en Comodato	4.069.952.014	0	92601		4.069.952.014	0
92602	HABER-Responsabilidad por Edificaciones Recibidas en Comodato	0	4.069.952.014	92602		0	4.069.952.014
Total Saldos		39.966.417.639	39.966.417.639			39.966.417.639	39.966.417.639

Compatibilizar

[Volver](#)

Al presionar aceptar, el sistema vuelve a la pantalla anterior, y se debe presionar volver para regresar a la pantalla principal.

Apertura Anual

Ejercicio 2019

Compatibilización de Cuentas Contables

Institución: 0802 - Dirección de Presupuestos
 Área transaccional: Dirección de Presupuestos

Saldos de cuentas al 31 de Diciembre de 2018 Traspaso de saldos al 01 de Enero de 2019

Cuenta	Descripción cuenta	Saldo Deudor	Saldo Acreedor	Cuenta	Acciones	0802001 Dirección de Presupuestos	
						Saldo deudor	Saldo Acreedor
92102	HABER-Responsabilidad por Garantías de Seriedad de la Oferta	0	73.180.361	92102		0	73.180.361
92103	DEBE-Garantías Recibidas de Fiel Cumplimiento de Contrato	1.779.895.051	0	92103		1.779.895.051	0
92104	HABER-Responsabilidad por Garantías Recibidas de Fiel Cumplimiento de Contrato	0	1.779.895.051	92104		0	1.779.895.051
92301	DEBE-Garantías Recibidas por Contrato de Construcción	653.852.978	0	92301		653.852.978	0
92302	HABER-Responsabilidad por Garantías Recibidas por Contrato de Construcción	0	653.852.978	92302		0	653.852.978
92601	DEBE-Edificaciones Recibidas en Comodato	4.069.952.014	0	92601		4.069.952.014	0
92602	HABER-Responsabilidad por Edificaciones Recibidas en Comodato	0	4.069.952.014	92602		0	4.069.952.014
Total Saldos		39.966.417.639	39.966.417.639			39.966.417.639	39.966.417.639

Compatibilizar

Volver

La acción de compatibilización debe realizarse por cada área transaccional, y a diferencia del asistente de compatibilización de áreas transaccionales este proceso es revocable, permitiéndose efectuar cambios en las acciones realizadas, ingresando nuevamente al asistente mediante la acción modificar

Apertura Anual

Ejercicio 2019

- Global
- 08 Ministerio de Hacienda
 - 0802 Dirección de Presupuestos
 - 0802001 Dirección de Presupuestos

Resumen de Apertura

Institución: 0802 Dirección de Presupuestos
 Estado: NO_ABIERTO

Actividades de Apertura	Estado	Acciones
1. Compatibilización de Áreas Transaccionales	Ejecutado	Visualizar
2. Compatibilización de Cuentas	Ejecutado	Visualizar Modificar
3. Traspaso de Compromisos Presupuestarios	Ejecutado	Visualizar

Ejecutar Apertura Anual

Log de Ejecuciones

Id	Institución	Usuario Ejecutor	Nivel Ejecución	Día Ejecución	Hora Ejecución	Estado de la Ejecución	Detalle de la Ejecución
98526	0802	Usua_0802	0802001	26-12-2018	12:46	FINALIZADO_CON_ERROR	Validaciones no generadas exitosamente

Finalmente al concluir cada una de las actividades en los asistentes, se debe volver a activar el botón Ejecutar Apertura Anual. El estado del proceso puede ser consultado en el log de ejecuciones columna Estado de la Ejecución, en imagen se muestra el proceso en ejecución lapso en el cual el botón Ejecutar Apertura se encuentra deshabilitado.

Apertura Anual

Ejercicio: 2019

- Global
 - 08 Ministerio de Hacienda
 - 0802 Dirección de Presupuestos
 - 0802001 Dirección de Presupuestos

Resumen de Apertura

Institución: 0802 Dirección de Presupuestos
Estado: NO_ABIERTO

Actividades de Apertura	Estado	Acciones
1. Compatibilización de Áreas Transaccionales	Ejecutado	Visualizar
2. Compatibilización de Cuentas	Ejecutado	Visualizar Modificar
3. Traspaso de Compromisos Presupuestarios	Ejecutado	Visualizar

Ejecutar Apertura Anual

[Cancelar](#)

Log de Ejecuciones

Id	Institución	Usuario Ejecutor	Nivel Ejecución	Día Ejecución	Hora Ejecución	Estado de la Ejecución	Detalle de la Ejecución
98544	0802	Usua_0802	0802001	26-12-2018		EN_EJECUCION	

Requerimiento Compromiso Devengo Contabilidad Tesorería Procesos Técnicos Funcionalidades Complementarias

Apertura Anual

Ejercicio

- 0817 Superintendencia de Casinos de Juego
- 0817001 Superintendencia de Casinos de J

[Ejecutar Apertura Anual](#)

Resumen de Apertura

Institución: 0817 Superintendencia de Casinos de

Estado: **JUEGO ABIERTO**

Actividades de Apertura	Estado	Acciones
1. Compatibilización de Áreas Transaccionales	Ejecutado	Visualizar
2. Compatibilización de Cuentas	Ejecutado	Visualizar
3. Traspaso de Compromisos Presupuestarios	Ejecutado	Visualizar

[Cancelar](#) Log de Ejecuciones

Institución	Usuario Ejecutor	Nivel Ejecución	Día Ejecución	Hora Ejecución	Estado de la Ejecución	Detalle de la Ejecución
0817	Usua_0817	0817001	28-11-2016	19:47	FINALIZADO	

Al finalizar este proceso, podrán acceder al asiento contable de apertura mediante las acciones Visualizar Asiento Contable y Transaccional disponibles en búsqueda de asientos contables.

Requerimiento Compromiso Devengo Contabilidad Tesorería Procesos Técnicos Funcionalidades Complementarias

Búsqueda de Asientos Contables

Criterios de Búsqueda

Asiento Contable Ajuste [Búsqueda Avanzada](#)

Ejercicio Fiscal:

Proceso Fuente:

Estado: Tipo Movimiento:

Folio: Desde Hasta Id:

[Buscar](#) [Cancelar](#) [Limpiar](#) [Exportar Excel](#)

Id	Folio	Proceso Fuente	Tipo Movimiento	Título	Monto (CLP)	Estado	Acciones
5751885	00001	Apertura	Apertura	APERTURA ANUAL 2017 0817001	690.824.763	Aprobado	Visualizar Asiento Contable Transaccional Ajustar Reversar

[1. Siguiente >>](#)

5.3 Otras consideraciones - Apertura Anual

5.4 Distribución de Presupuesto Ley

Para todas las instituciones, se debe realizar distribución de la Ley de Presupuesto, a objeto de mantener un mejor control presupuestario durante el Ejercicio 2019.

Importante: La distribución de Ley, debe efectuarse una vez que la institución haya finalizado la apertura anual 2018.

Para el caso de instituciones con múltiples áreas transaccionales, por defecto se visualiza *link* Buscar que permite la búsqueda de áreas transaccionales para realizar la distribución de Ley, lo anterior bajo modalidad de Distribución Lineal o Personalizada en los términos habituales de funcionamiento, finalizada la acción Usuario debe presionar botón Grabar Distribución.

Distribuir Ley de Presupuestos

2018

Moeda Presupuestaria: Nacional

Presupuesto Total Aprobado: 10.569.674.000

Áreas transaccionales: Secretaría y Administración General Hacienda, Unidad Administrativa Especial de la Secretaría y Administración General Hacienda [Buscar](#)

Seleccione tipo de Distribución:
 Distribución Lineal
 Distribución Personalizada

Subtítulo	Ítem	Asignación	Concepto Presupuestario	Monto Total	Provisión sin Distribuir	Secretaría y Administración General Hacienda		
						Monto Distribuido	Saldo Disponible	Saldo Consumido
	2905		MAQUINAS Y EQUIPOS	20.600.000	0	10.300.000	10.300.000	
	2906		EQUIPOS INFORMATICOS	78.692.000	0	39.346.000	39.346.000	
	2907		PROGRAMAS INFORMATICOS	93.376.000	0	46.687.312	46.687.312	
31			INICIATIVAS DE INVERSION	582.681.000	0	291.340.500	291.340.500	
	3102		PROYECTOS	582.681.000	0	291.340.500	291.340.500	
34			SERVICIO DE LA DEUDA	813.000.000	0	406.500.000	406.500.000	
	3402		AMORTIZACION DEUDA EXTERNA	813.000.000	0	406.500.000	406.500.000	

[Grabar Distribución](#)

Importante: En caso de institución conformada solo por un área transaccional, aplicativo por defecto distribuye en forma lineal (sin opción a distribución personalizada), para materializar lo anterior usuario debe presionar botón Confirmar Distribución, de lo contrario no permitirá realizar Requerimientos Presupuestarios.

Distribuir Ley de Presupuestos 2018

Moneda Presupuestaria: Nacional

Presupuesto Total Aprobado: 3.738.525.000

Seleccione tipo de Distribución:
 Distribución Lineal
 Distribución Personalizada

PARTIDA: 05 Ministerio del Interior
 CAPITULO: 0566 Gobierno Regional Región VI Bernardo OHiggins
 PROGRAMA: P01-Gastos de Funcionamiento Región VI (01)

Subtítulo	Ítem	Asignación	Concepto Presupuestario	Monto Total	Provisión sin Distribuir	Gobierno Regional Libertador Bernardo O		
						Monto Distribuido	Saldo Disponible	Saldo Consumido
INGRESOS								
08			OTROS INGRESOS CORRIENTES	20.020.000	0	20.020.000	20.020.000	
	0801		RECUPERACIONES Y REEMBOLSOS POR LICENCIAS MÉDICAS	20.000.000	0	20.000.000	20.000.000	
	0802		MULTAS Y SANCIONES PECUNIARIAS	10.000	0	10.000	10.000	
	0899		OTROS	10.000	0	10.000	10.000	
09			APORTE FISCAL	3.717.505.000	0	3.717.505.000	3.717.505.000	
	0901		LIBRE	3.717.505.000	0	3.717.505.000	3.717.505.000	
15			SALDO INICIAL DE	1.000.000	0	1.000.000	1.000.000	

Confirmar Distribución
 Cancelar Exportar Excel

5.5 Traspasos de Devengos Presupuestarios

Funcionalidad que permite registrar el reconocimiento de Ingresos por Percibir o Deuda Flotante, según corresponda. Los devengos del año anterior serán traspasados al ejercicio fiscal vigente, presentándolos en asistente para su registro e imputación, donde es posible asociar con requerimientos del año vigente, estos últimos deben estar previamente registrados en estado aprobado. **Es importante señalar que este asistente no es prerequisite para iniciar las operaciones normales del ejercicio fiscal abierto.**

Se debe acceder a opción traspaso de devengos en menú procesos técnicos.

Es posible buscar los devengos de años anteriores de acuerdo a los criterios en pantalla: Tipo de Presupuesto (obligatorio), Tipo de documento (opcional) y/o Principal (opcional)

Requerimiento Compromiso Devengo Contabilidad Tesorería Procesos Técnicos Funcionalidades Complementarias

Generar Devengo Ejercicio Anterior

Criterios de Búsqueda

* Tipo de Presupuesto: Gasto

Tipo de Documento: Seleccione... Principal [Buscar](#)

[Buscar](#) [Cancelar](#) [Limpiar](#) [Exportar Excel](#)

[1. Siguiente >>](#)

Todo <input type="checkbox"/>	Id Devengo	Principal	Tipo Documento	N° Documento	Moneda	Saldo Documento
<input type="checkbox"/>		8702287-0 MARCIA CUELLO HERNANDEZ	Rendición de cuentas	18112016455	Peso Chileno	59.143
<input type="checkbox"/>		7257787-6 REINALDO SEGUNDO GONZALEZ GODOY	Factura Exenta	403	Peso Chileno	208.275
<input type="checkbox"/>		76633750-3 QUINTA ERA CONSULTORES LIMITADA	Factura Exenta Electrónica	43	Peso Chileno	1.930.108
<input type="checkbox"/>		96678350-8 COMERCIAL TECHNOSYSTEMS CHILE LIMITADA	Factura Exenta	5043	Peso Chileno	65.417
<input type="checkbox"/>		78608650-7 CISTERNAS, CONCHA Y CIA. LIMITADA	Factura Exenta	26	Peso Chileno	7.000.000
<input type="checkbox"/>		96669540-4 INTERGRADE S.A.	Factura Exenta	1996	Peso Chileno	88.316
<input type="checkbox"/>		10728489-3 PEDRO MONTERO MALDONADO	Resolución Exenta	16112016472	Peso Chileno	179.016
<input type="checkbox"/>		96678350-8 COMERCIAL TECHNOSYSTEMS CHILE LIMITADA	Factura Exenta	5042	Peso Chileno	72.757
<input type="checkbox"/>		12535325-8 OSCAR HENRIQUEZ ANGUIA	Boleta de Honorarios	1	Peso Chileno	150.000

Requerimiento/Compromiso: [Buscar](#)

[Ejecutar Traspaso](#)

Log de Ejecuciones

Tipo Ejecución	Usuario Ejecutor	Nivel Ejecución	Día Ejecución	Hora Ejecución	Estado Ejecución	Detalle Ejecucion
Sin información para desplegar.						

El sistema muestra los devengos del ejercicio anterior con posibilidades de elección de todos o uno a uno.

En la funcionalidad se incorpora opción de paginación, en donde es importante destacar que la selección de *check box* todo, implica la elección de todas las páginas. Por otra parte, se incorpora en sección inferior log de ejecución es del proceso de traspaso permitiendo el monitoreo del proceso en instituciones con elevado volumen de transacciones.

Criterios de búsqueda

* Tipo de Presupuesto: Gasto

Tipo de Documento: Seleccione... Principal [Buscar](#)

[Buscar](#) [Cancelar](#) [Limpiar](#) [Exportar Excel](#)

[<< Anterior 1 2 3 Siguiente >>](#)

Todo <input checked="" type="checkbox"/>	Id Devengo	Principal	Tipo Documento	N° Documento	Moneda	Saldo Documento
<input checked="" type="checkbox"/>		96693120-5 COMPUTACION E INGENIERIA S.A.	Factura Afecta Electrónica	2393	Peso Chileno	3.765.033
<input checked="" type="checkbox"/>		96693120-5 COMPUTACION E INGENIERIA S.A.	Factura Afecta Electrónica	2388	Peso Chileno	3.772.640
<input checked="" type="checkbox"/>		96693120-5 COMPUTACION E INGENIERIA S.A.	Factura Exenta Electrónica	2413	Peso Chileno	3.696.738
<input checked="" type="checkbox"/>		96501450-0 ISAPRE CRUZ BLANCA S.A.	Convenio	122015	Peso Chileno	2.220
<input checked="" type="checkbox"/>		96994000-0 SERVICIOS DE CAPACITACION MISION S.A.	Factura Exenta Electrónica	1244	Peso Chileno	274.000
<input checked="" type="checkbox"/>		98000100-8 FONDO DE PENSIONES HABITAT S.A.	Convenio	102015gonzalez	Peso Chileno	8.200
<input checked="" type="checkbox"/>		11625366-6 JOSE MIGUEL BULNES CONCHA	Convenio	112015Bulnes	Peso Chileno	212.846
<input checked="" type="checkbox"/>		70360100-6 ACHS	Convenio	17122015	Peso Chileno	17.822

Requerimiento/Compromiso: Requerimiento Presupuestario: 00001 - Demo traspaso [Buscar](#)

[Ejecutar Traspaso](#)

Log de Ejecuciones

Tipo Ejecución	Usuario Ejecutor	Nivel Ejecución	Día Ejecución	Hora Ejecución	Estado Ejecución	Detalle Ejecucion
Sin información para desplegar.						

En la parte central de la pantalla es posible asociar con el requerimiento o compromiso del año vigente, el cual debe estar previamente registrado en estado aprobado. El listado de devengos del año anterior es posible de Exportar a Excel.

Una vez asociado el compromiso o requerimiento se debe apretar el botón Ejecutar Traspaso.

Todo	Id Devengo	Principal	Tipo Documento	N° Documento	Moneda	Saldo Documento
<input type="checkbox"/>	70360100-6	ACHS	Convenio	102015gonzalez	Peso Chileno	6.773
<input type="checkbox"/>	70360100-6	ACHS	Convenio	122015	Peso Chileno	1.834
<input type="checkbox"/>	70360100-6	ACHS	Convenio	112015vargas	Peso Chileno	6.879
<input type="checkbox"/>	76265174-2	VERÓNICA BAEZA CAPACITACIÓN E.I.R.L.	Factura Exenta	196	Peso Chileno	316.200
<input type="checkbox"/>	81826800-9	CAJA COMPENSACION LOS ANDES	Convenio	122015	Peso Chileno	2.703
<input type="checkbox"/>	77063770-8	FRAGMA INFORMATICA S.A.	Factura Exenta Electrónica	9108	Peso Chileno	7.506.043
<input type="checkbox"/>	76337109-3	NASTEC SPA	Factura Afecta Electrónica	173	Peso Chileno	2.845.134
<input type="checkbox"/>	6554775-9	GONZALO JUAN MOLINA ARIZTIA	Convenio	112015Ariztia	Peso Chileno	212.846
<input type="checkbox"/>	3402925-3	SERVICIO DE BIENESTAR DEL SERVEL	Convenio	122015	Peso Chileno	2.251.956
<input type="checkbox"/>	98001000-7	A.F.P. CUPRUM S.A.	Convenio	122015	Peso Chileno	21.575

El sistema registrará devengo en estado digitado en similares condiciones que la operación de registro normal de devengos.

En esta materia es importante tener en consideración lo indicado en Instructivo Traspaso de Devengo de Diciembre 2018.